

# LE SERVICE POSTAL RURAL

aux Territoires actuels Turcs sous Administration Hellénique

*Yunan idaresi altındaki Türk topraklarında Seyyar posta hizmetleri*



Imvros (Gökçeada)

Thrace Orientale (Trakya)

Asie Mineure (Aydın)

Le **Service Rural Hellénique** deserved les localités qui ne possédaient pas de Bureau de Poste. Les facteurs ruraux parcouraient des kilomètres à pied ou à cheval et passaient régulièrement par ces localités en recevant et distribuant leur courrier. Les expéditeurs achetaient les timbres-poste chez les facteurs ruraux.

*Pour cette présentation nous distinguons les cas suivants :*

## **a. 1912-13, Guerres Balkaniques:**

*L'île de Imvros (Imroz, Gökçedada) était administrée par les grecs de 1912 jusqu'à 1923. Un seul facteur rural était nommé à Imvros et il a eu son numéro en 1915. Il utilisait un cachet rhomboïde, tout à fait semblable de ceux utilisés en Grèce.*

## **c. 1920-1922, Administration Hellénique de la Thrace Orientale :**

*Un grand nombre des trajets ruraux était prévu pour la Thrace Orientale, 93 d'après le journaliste Dem. Svolopoulos. Ils étaient dotés des numéros supérieurs du 900, puisque à cette époque les postes prévus pour la totalité du pays et des territoires administrés par l'Armées étaient 999. Les cachets utilisés étaient de forme rhomboïde, tout à fait semblables de ceux utilisés en Grèce.*

## **b. 1919-1922, Administration Hellénique de l'Asie Mineure (Aidin):**

*Nous ne connaissons par depuis quelle date ce service postal rural fonctionne, de toute façon nous ne connaissons pas des empreintes de cachets ruraux avant 1921. Ce service avait une numérotation indépendante du service rural hellénique, les numéros connus allant au moins de 1 à 38. Les cachets étaient aussi rhomboïdes, mais bien plus petits et de type différent.*

# Imvros (Imroz, Gökçedada)

## Numéros pour les nouveaux postes de facteurs ruraux

Après l'annexion des nouveaux territoires helléniques en 1915, le Ministère des PTT décida la création de nouveaux postes de facteurs ruraux pour couvrir les besoins, en augmentant le nombre des postes disponibles de 600 à 999. Ainsi, ces routes reçurent les numéros suivants (approximativement):

**Épire (Epir) : 601 - 660**

**Macédoine (Makedonya) : 661 - 730**

**Épire du Nord (Kuzey Epir) : 731 - 769**

**Iles de la Mer Egée (Ege Adalari) : 770 - 785**

L'île de Imvros (Imroz) appartenait au département de Lesvos (Midilli) et reçut le numéro 774.

## Numéro 774 de Imvros (Imroz, Gökçedada)



04.09.1919

Άγιοι Θεόδωροι (Zeytinli)

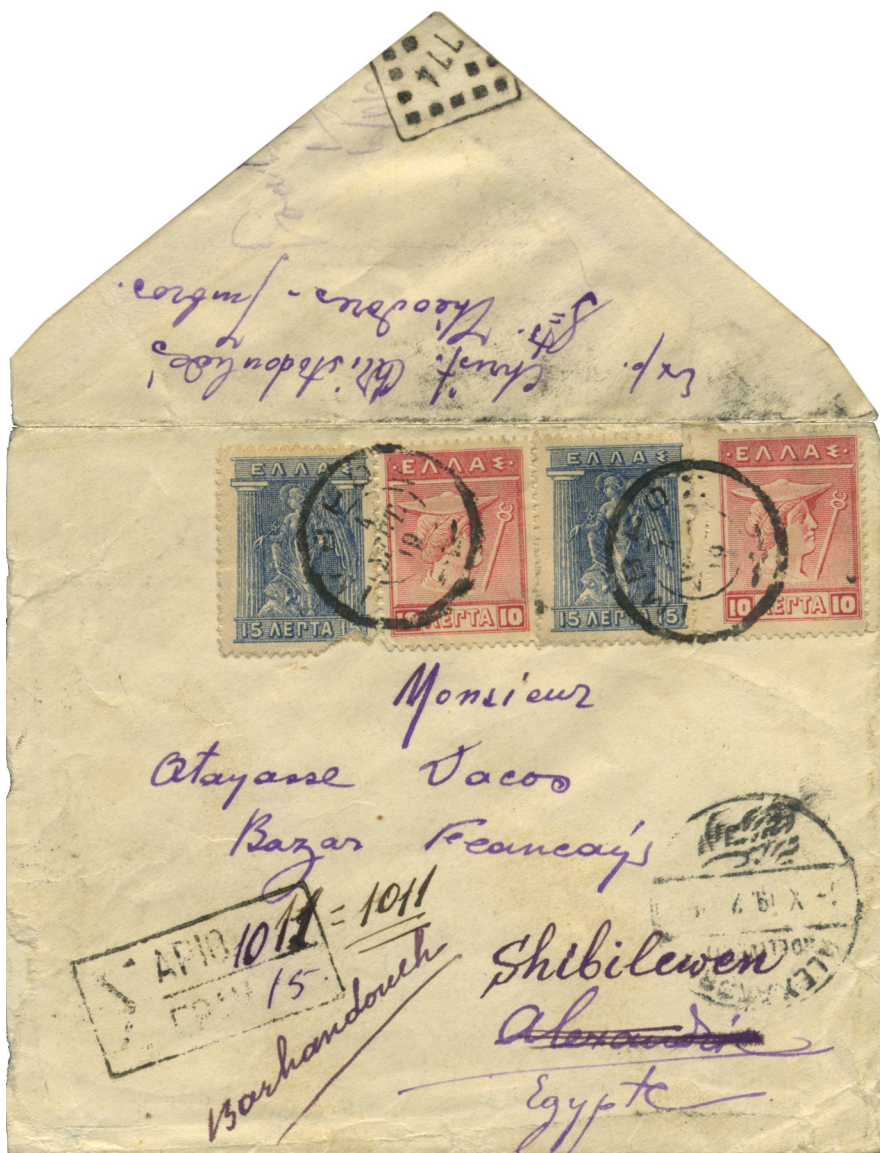

60%

Enveloppe recommandée envoyée de Άγιοι Θεόδωροι (Saints Théodores, Zeytinli), affranchie à 50 lepta (2x10λ + 2x15λ de l'émission lithographique) oblitérés par le c.à.d. type V **IMBPOΣ 4.ΣΕΠΤ.19** (Imroz, Gökçedada), adressée à SHIBILLAWEN 8.OC.19 via ΠΕΙΡΑΙΕΥΣ 16.ΣΕΠ.19 (Pire), ALEXANDRIA 7.X.19 & SINBILLAWEN - MIT GHAMR & VV 8.X.19. Marque de recommandation Σ. ΑΡΙΘ/ΓΡΑΜ.

La lettre fut confiée par l'expéditeur au facteur rural qui l'a marquée à la fermeture avec son cachet 774. Les timbres n'étaient annulés (ou affixés) qu'au bureau de poste dépendant de Imvros.

Seule pièce connue à ce jour.

# Asie Mineure (Aydın yöresi)

## Numérotation indépendante

Nous supposons qu'à la région du Haut Commandement de Smyrne ont fonctionné plus ou moins 40 facteurs ruraux, puisque nous avons rencontré des cachets jusqu'au numéro 38. La période connue par les pièces rencontrées est entre Septembre 1921 et la fin de l'occupation (Août 1922)

Nous connaissons des empreintes des numéros suivants: 1, **5, 6, 7, 14, 15, 18, 29, 30, 33, 34** et **38**.  
Seuls les numéros 1 et 14 manquent de cette collection

## Numéro 5 de Ali-Aga (Aliaga)



60%

Περικλής Ζάννου  
Χατζηγιαννάκης  
Αλή Αγά  
(Periklis Zannos  
Hadjiyiannakis,  
Aliaga)

22.02.1922, **Αλή-Αγά Τσιφλίκ** (Aliaga Çiftlik)



Enveloppe envoyée de **Αλή Αγά Τσιφλίκ** (Aliaga Çiftlik), affranchie à 20 lepta de l'émission lithographique (tarif lettre pour l'intérieur) oblitéré par le cachet c.à.d. **ΑΛΙΑΓΑ 22.ΦΕΒ.22** (Aliaga), adressée à **Μυτιλήνη** (Midilli) via **ΜΑΙΝΕΜΕΝΗ 26.ΦΕΒ.22** (Menemen) & **ΣΜΥΡΝΗ 27.ΦΕΒ.22**. Le cachet assure aussi la fermeture de la lettre au verso, tandis que le cachet **5** du facteur rural marque la lettre au recto.

Trois pièces connues à ce jour.

## Asie Mineure (Aydın yöresi)

### Numéro 6 de Menemeni (Menemen), type I

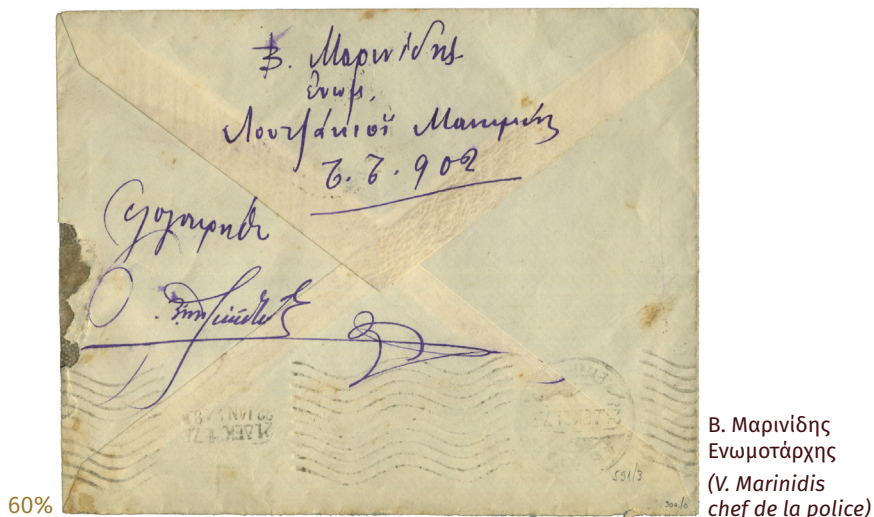

18.12.1921, Λουτζάκιοι (Ulucak)

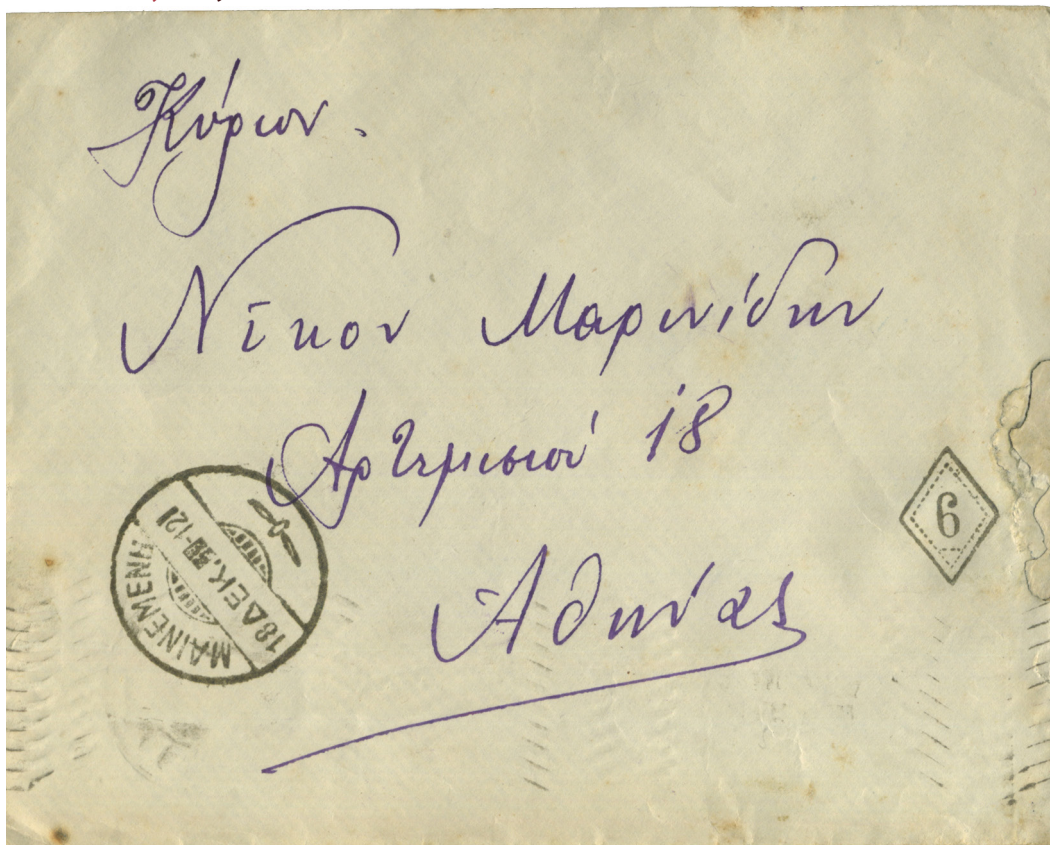

Enveloppe envoyée de Λουτζάκιοι (Lucaköy, Olucak), en franchise (envoyé par un agent de police) marquée par le cachet 6 (type I) du facteur rural et le c.à.d. **ΜΑΙΝΕΜΕΝΗ 18.ΔΕΚ.21** (Menemen), adressée à **ΑΘΗΝΑΙ 21.ΔΕΚ.21** (Atina).

Marque manuscrite "ελογοκρήθη" (censurée).

Trois pièces connues à ce jour.

## Asie Mineure (Aydın yöresi)

### Numéro 6 de Menemeni (Menemen), type II



19.04.1922, Αστυνομικός Σταθμός Ολουτζάκ Μαινεμένης (Ulucak, Polis Karakolu)



Enveloppe envoyée de **Ολουτζάκ** (Olucak), en franchise (envoyé par un agent de police) marquée par le nouveau cachet **6** (type II) du facteur rural et le c.à.d. **ΜΑΙΝΕΜΕΝΗ 19.ΑΠΡ.22** (Menemen), adressée à **ΑΘΗΝΑΙ 21.ΑΠΡ.22** (Atina).

Marque manuscrite "ελογοκρήθη ο Διοικητής του Σταθμού" (censurée, le commandant le Poste).  
Seule pièce connue à ce jour.

## Asie Mineure (Aydın yöresi)

### Numéro 7 de Sevdikeui (Seydiköy / Gaziemir)



60%

Μαριγώ Κομπουζή  
Ν. Κολοφών, Σεβδίκιοϊ  
(Marigo Kombouzi  
Neos Kolophon  
Sevdikeui)

2.04.1922, **Νέος Κολοφών** (Neos Kolophon, Gölova)



Enveloppe envoyée de **Νέος Κολοφών** (Gölova), affranchie avec 10 lepta + 2x20 lepta de l'émission lithographique (tarif lettre pour l'étranger), annulés par le cachet 7 du facteur rural et le c.à.d. **ΣΕΒΔΙΚΙΟΪ 2.ΑΠΡ.22** (Seydiköy), adressée à Memphis USA, via **ΣΜΥΡΝΗ 3.ΑΠΡ.22** (Izmir).

Seule pièce connue à ce jour.

# Asie Mineure (Aydın yöresi)

## Numéro 18 de Odemision (Ödemiş)

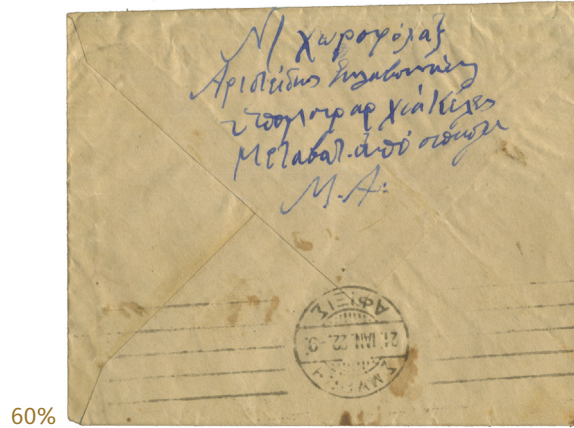

Χωροφύλαξ  
Αριστίδης Σκλαβουνάκης  
Υπομεραρχία Κέλες  
(Gendarme  
Aristidès Sclavounakis  
Sous-Escardon de Keles)

17.01.1922,  
Κελές (Keleş Çayı)

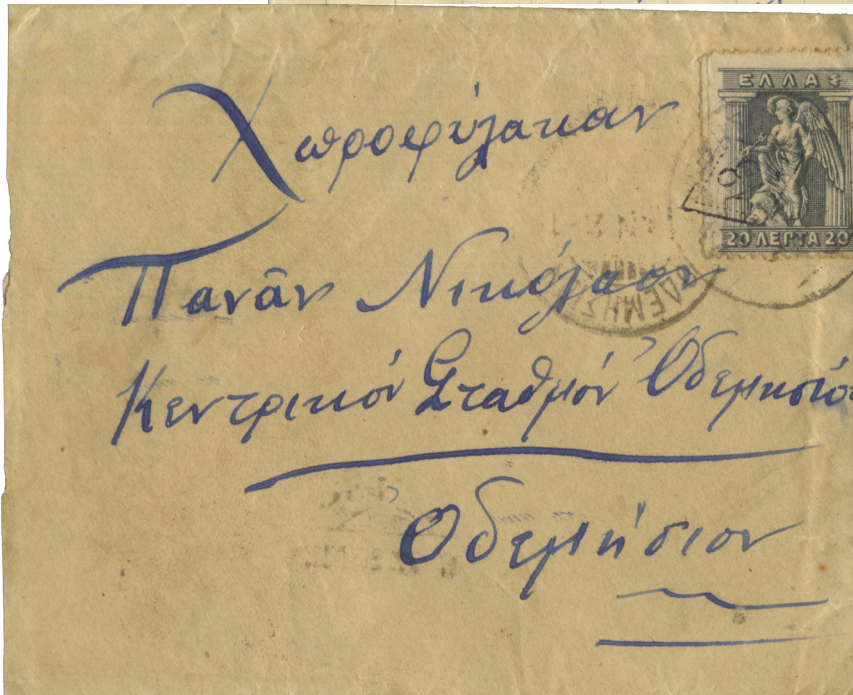
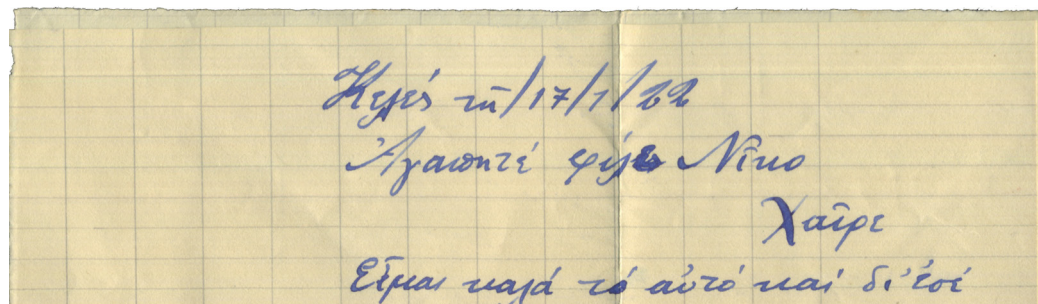

Enveloppe envoyée de Κελές (Keleş Çayı) par un Gendarme, affranchie avec un 20λ lithographique (tarif lettre intérieur) oblitéré par le cachet 18 du facteur rural et le c.à.d. **ΟΔΕΜΗΣΙΟΝ 20.ΙΑΝ.22** (Ödemiş), adressée à un collègue au Poste Central d' **Ὀδεμῆσιον** (Ödemiş), mais la lettre était mal dirigée sur **ΣΜΥΡΝΗ ΑΦΙΕΙΣ 21.ΙΑΝ.22** (Izmir) et retournée **ΟΔΕΜΗΣΙΟΝ 23.ΙΑΝ.22** (Ödemiş).

Seule pièce connue à ce jour.

## Asie Mineure (Aydın yöresi)

### Numéro 30 de Krini (Krini, Çeşme)

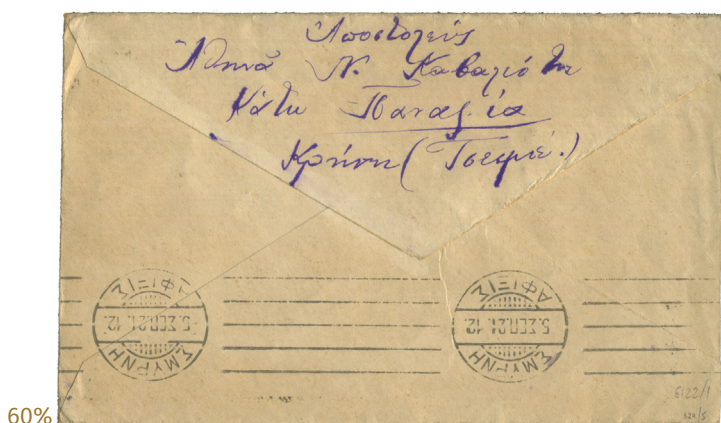

Αθηνά Ν. Καβαλιότη  
Κάτω Παναγία  
Κρήνη (Τσεσμέ)  
(Athina N. Cavalioti  
Kato Panagia  
Krini / Tsesme)

02.09.1921, Κάτω Παναγιά (Çiftlik Mh.)



Enveloppe envoyée de **Κάτω Παναγιά Κρήνης** (Çiftlik Çeşme) par une civile Grecque, affranchie avec un 50λ lithographique (tarif lettre étranger) et une étiquette de la *Ligue Patriotique des femmes Grecques*, oblitérés par le cachet **30** du facteur rural et le c.à.d. **ΚΡΗΝΗ 2.ΣΕΠ.21** (Çeşme), adressée à un parent à **Seattle USA**.

Seule pièce connue à ce jour.



## Asie Mineure (Aydın yöresi)

### Numéro 15

(bureaux postal non identifié)



### Numéro 21

(bureaux postal non identifié)



### Numéro 29

(bureau postal non identifié)



### Numéro 34

(bureau postal non identifié)



## Asie Mineure (Aydın yöresi)

### Numéro 33 de Kirkagats (Kırkağaç)

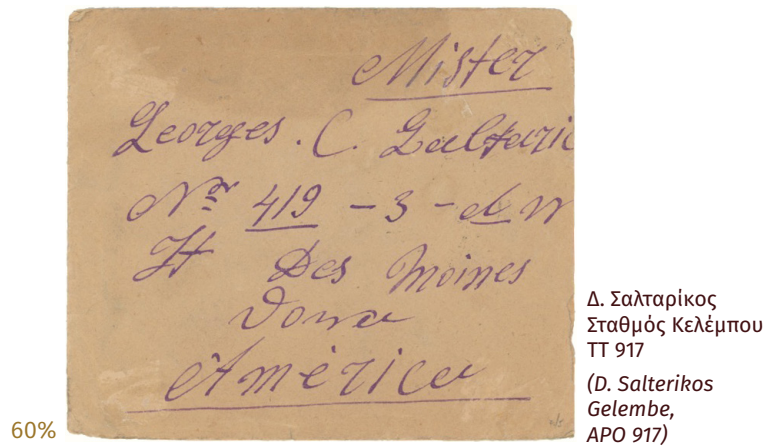

22.02.1922, Σταθμός Κελέμπου (Gelembé)



Enveloppe envoyée de **Σταθμός Κελέμπου** (Gelembé) par un Gendarme Grec, affranchie avec 5x10λ lithographiques (tarif lettre étranger), oblitérés par le cachet **33** du facteur rural et le c.à.d. **KIRKAGATS 23.FEB.22** (Kırkağaç), adressée à un parent à **Des Moines USA**.  
Seule pièce connue à ce jour.

## Asie Mineure (Aydın yöresi)

### Numéro 38 de Cassaba (Kassaba / Turgutlu)



07.03.1922, **Οργανλή** (Urganlı)



Fragment de lettre envoyé de **Οργανλή** (Urganlı) par un civil, possiblement affranchie avec 10x5λ lithographiques (tarif lettre étranger), adressée à la région **Samsun**. Les 6 timbres du fragment sont oblitérés par le cachet 38 du facteur rural et le c.à.d. **ΚΑΣΑΜΠΑΣ 7.ΜΑΡ.22** (Kassaba). Cachets de transit de **ΣΜΥΡΝΗ ΑΦΕΙΣ 9.ΜΑΡ.22** (Izmir), **POSTA MILITARE 171 22.3.22** (Izmir), **CONSTANTINOPLE 3.ΑΥΡΙΛ.22** (Istanbul) et **SAMSOUN 4 9.4.22** (Samsun).

*Seul grand fragment connu à ce jour.*

## Thrace Orientale (Trakya)

Un grand nombre de routes rurales était prévu, 93 d'après le journaliste Dem. Svolopoulos. Elles étaient dotées des numéros aux alentours du 900, puisque à cette époque le numéro des postes des facteurs ruraux prévus pour la totalité du pays et des territoires administrés par l'Armées atteignait le 999.

### Numéro 918 de Myriofyton (Mürefte)



Θωμάς Κουροβίνης  
Ευδήμιον  
Γανόχωρα Θράκη  
(Thomas Kourovinis  
Evdimion, Ganochora)

18.12.1921, **Ευδήμιον** (Uçmakdere)



Enveloppe envoyée de **Ευδήμιον Γανόχωρων** (Uçmakdere), affranchie avec 5λ et 2x20λ surchargés **Διοίκησης Θράκης** (Administration de Thrace), oblitérés par le cachet **918** du facteur rural et le c.à.d. **ΜΥΡΙΟΦΥΤΟΝ 18.ΔΕΚ.21** (Mürefte), adressée à un parent à **Texas USA**. Manque un timbre de 5λ (45λ au lieu de 50λ, tarif étranger). Transit par **ΑΔΡΙΑΝΟΥΠΟΛΙΣ 21.ΔΕΚ.21** (Edirne).

Seule pièce connue à ce jour.

## Thrace Orientale (Trakya)

### Numéro 919 de Myriofyton (Mürefte)

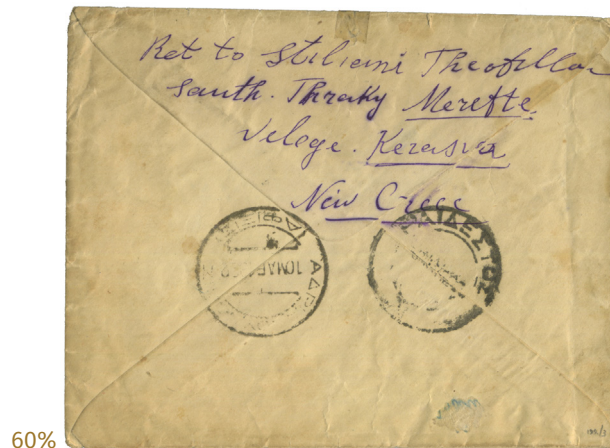

Στυλιανή Θεοφίλου  
χωριό Κερασιά  
Μυριόφυτο  
Νότια Θράκη  
Νέα Ελλάδα  
(Stiliani Theofillou  
South Thraky  
Merefte  
village Kerasia  
New Greece)

07.03.1922. Κερασιά (Kirazlı)



Enveloppe envoyée de Κερασιά (Kirazlı), affranchie avec 50λ lithographique surchargé **Διοίκησης Θράκης** (Administration de Thrace), oblitéré par le cachet **919** du facteur rural et le c.à.d. **ΜΥΡΙΟΦΥΤΟΝ 7.ΜΑΡ.22** (Mürefte), adressée à un parent à **Boston USA**. Transit par **ΡΑΙΔΕΣΤΟΣ 9.ΜΑΡ.22** (Rodosto / Tekirdağ) et **ΑΔΡΙΑΝΟΥΠΟΛΙΣ 10.ΜΑΡ.22** (Edirne).

Seule pièce connue à ce jour.

# Thrace Orientale (Trakya)

## Numéro 898

(bureau postal non identifié)



*par complaisance*

## Numéros 903, 904 et 905

(bureaux postaux non identifiés)



## Numéro 914

(bureau postal non identifié)



## Numéros 922, 925 et 929

(bureaux postaux non identifiés)



*par complaisance*



# Thrace Orientale (Trakya)

Numéros 932, 933, 934, 936, 937 et 938  
(bureaux postaux non identifiés)

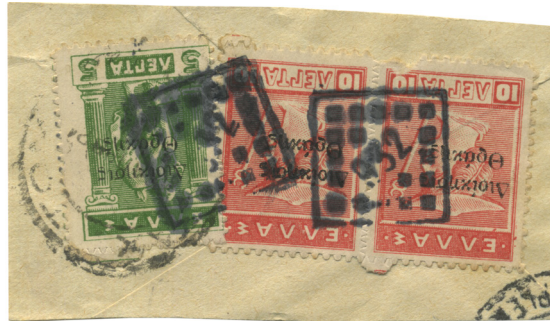

Numéros 942 (Keşan), 943, 947 et 949  
(quelques bureaux postaux non identifiés)



942 ΚΕΣΣΑΝΗ  
(Kessani - Keşan)



# Thrace Orientale (Trakya)

Numéros **962** et **964** (bureaux postaux non identifiés)



Numéros **971**, **973** & **974** (Pinarhisar), **977**, **978** (Hayrabolu) et **979**  
(quelques bureaux postaux non identifiés)

**973 & 974 ΒΡΥΣΗ**  
(Vryssi - Pinarhisar)  
*par complaisance*



**978 ΧΑΡΙΟΥΠΟΛΙΣ**  
(Harioupolis -  
Hayrabolu) ?  
*vu la couleur du  
cachet...*



Numéros **981** et **983** (bureaux postaux non identifiés)

*par complaisance*

